EL FILATELISTA

Club Ecuatoriano de Coleccionismo

AÑO 5º Nº 22 ABRIL - JUNIO 1996

CRONICA Filatélica

LA REVISTA DE MAYOR DIFUSION EN IDIOMA ESPAÑOL
SUSCRIPCION VIA AEREA $ 62

CRONICA Numismática

LA UNICA REVISTA NUMISMATICA ESPAÑOLA
SUSCRIPCION VIA AEREA $ 50

SOLICITENOS UN NUMERO DE MUESTRA

AFINSA
Lagasca, 18 - 28001 Madrid-ESPANA

El Eco Filatélico y Numismático

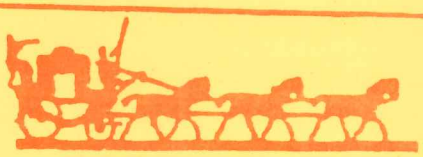

JAIA PUBLICACIONES, S.L.
DIRECCION: Pº Sarasate, 36-5º C
Tfno.: (948) 22 00 73 - Fax (948) 21 01 75
31003 PAMPLONA

LA TRIBUNA del Collezionista

GRATIS UN NUMERO SAGGIO
CASILLAS POSTALE135
04024 GAETA (LT) ITALY

MESILES CULTURALES DI ATTUALITA E CRONACA FILATELICA, NUMISMATICA E AL TRIHOBBY.

UNA RIVISTA PER TUTTI. UNA RIVISTA PER IL COLLEZIONISTA AFFERMATO, PER LO STUDIOSO. UNA RIVISTA PER CHI DISIDERA DIVENTAR UN COLLEZIONISTA. UNA RIVISTA FATTA DAI COLLEZIONISTA PER I COLLEZIONISTA.

TIMBROSCOPIE

35,rue de Chazelles
75850 Paris, Cedex 17
FRANCIA

EL FILATELISTA

Club Ecuatoriano de Coleccionismo

Casilla: 09-01-9477
GUAYAQUIL - ECUADOR

Guayaquil Abril de 1996
AÑO 6 N°. 22

Publicación independiente
editada 4 veces al año
ENERO, ABRIL, JULIO Y OCTUBRE

DIRECTOR Y EDITOR RESPONSABLE
Claudio Heredia Zamora

COORDINADOR GENERAL Y SECRETARIO
Enrique Flores Freire
José Delgado Castillo

TRADUCTOR
Fernando Filbig Wagner

DIAGRAMADOR
Elvis Vélez Procel

PREMIO INTERNACIONAL:
Medalla y Diploma
IBEROPRENFIL '92
Buenos Aires - Argentina

DIRECCION:
Casilla 09-01-9477
Teléfonos: 517373 - 522337
Guayaquil, Ecuador

PRECIO DEL EJEMPLAR
$ 5.oo
Suscripción anual
$ 10,oo
incluyendo 1 aviso de canje
y envío por vía aérea certificada

EN ESTE NUMERO

Editorial ____ 2

Año Jubilar de la música nacional ____ 3

Entrevista de Bolívar y San Martín ____ 4

Publicaciones recibidas ____ 5

Filatelia en el parque ____ 6

Sabía Ud. qué? ____ 8

Artículo de El Filatelista publicado en Alemania ____ 9

Categoría Juvenil y Medallas Olímpicas 11

Crónica de Novedades ____ 15, 16, 17

Numismática: Monedas del Ecuador 18, 19, 20, 21

Nuevos socios ____ 22

"El Filatelista"
Club Ecuatoriano de Coleccionismo
Casilla: 09-01-9477 Guayaquil-Ecuador

EDITORIAL

NUESTRO SEXTO ANIVERSARIO

El día 9 de Junio del año que decurre, nuestra institución cumplirá su sexto aniversario de fundación, es algo así como el compendio de un cúmulo de emociones, seis años de ilusiones, sinsabores, agrados y desagrados.

Labor titánica la nuestra, en honor a la verdad, no se ha oído jamás comentario alguno que no haya sido estimativo a nuestra actividad y a nuestra publicación trimestral, publicación ésta que recorre el mundo. Hemos gozado de numerosas simpatías, no es cosa demasiado corriente, nuestra publicación navega con sus velas desplegadas y aprovechando el viento de todas sus buenas estimaciones, para ver si así arriba al puerto de otro año y muchos años más. Veintiuna ediciones anteriores llenas de cordialidad hacia la filatelia y la numismática y hacia todo aquello que signifique coleccionismo, porque nuestra familia está integrada al momento por cerca de un mil quinientos afiliados, entre los cuales se encuentran coleccionistas de sellos, monedas, billetes, postales, tarjetas telefónicas, discos, cassetes, libros, revistas, cajitas de cerillo, envolturas de cigarros, boletos de lotería etc., etc., coleccionistas éstos diseminados en más de setenta países, entre ellos: Mongolia, Paquistán, Japón, Sri Lanka Estonia, Moldavia, Camerún, Filipinas, España, Italia, Francia, Rusia, etc.

Razón tiene Ignacio Ortiz Bello columnista de la mundialmente conocida revista Mecánica Popular, cuando en su sección Filatelia manifiesta: "La actividad filatélica ecuatoriana tal parece que se ha estado mundando para la industriosa Guayaquil. Los que nos encontramos lejos de la realidad filatélica ecuatoriana y aún los que muestran cierto interés por ella, solo tenemos noticias de lo que hacen los muy activos dirigentes del Club Ecuatoriano de Coleccionismo en Guayaquil, y es difícil leer una publicación de numerosas países donde no se encuentre mencionado su revista".

Tiene razón doña Lucía Sanz Araujo redactora filatélica de la revista Bohemia de Habana-Cuba, cuando se refiere a nosotros y expone: "En Guayaquil funciona El Filatelista Club Ecuatoriano de Coleccionismo, constituye sin temor a equivocarnos, la mejor institución de coleccionismo en la República del Ecuador y cuenta con una publicación trimestral que la reconoce más de una treitena de revistas filatélicas intercontinentales".

Nuestro nombre es publicado en revistas de relevante importancia como: Crónica Filatélica y Numismática y El Eco Filatélico de España, Eilat Philatelic Club de Israel, Surprise International Philatelic de Izmir-Turquía, Timbroscopie de París-Francia, La Tribuna del Collezionista de Italia, Amexfil - Asociación Filatélica de México, Federación Filatélica Boliviana, Europe Worlwide de Firenza-Italia, Spartacus Padonys Club de Luxemburgo, Grupo Temático Podium de Buenos Aires-Argentina, Cuadernos Filatélicos de Montevideo-Uruguay, Club Filatélico de Portugal, Fijun de Río de Janeiro-Brasil, Club Filatélico de Caracas, etc. etc., prueba de ello la nómina de publicaciones que nos llega a diario de aquellas instituciones y que constituyen el alma de nuestra biblioteca.

Sinceramente estamos seguros de cumplir a cabalidad con nuestra misión, hagamos todo lo posible porque el Club y nuestra publicación trimestral ininterrumpida siga disfrutando de su enorme lectura, colaboremos con asiduidad y gracia para conseguir que se nos lea con atención y provecho.

NUESTRA PORTADA

AÑO JUBILAR DE LA MUSICA NACIONAL
JULIO JARAMILLO

Julio Jaramillo cantante de música ecuatoriana y un gran compositor, paseó su fama por todo el continente americano, fue un hombre como todos los demás, con muchas virtudes: generoso, solidario, buen amigo, alegre, con un inmenso amor filial, cariñoso, soñador, enamorado, con un deseo infinito de triunfar, de superarse de ser alguien, y de esa manera aportar a la sociedad ecuatoriana, fue compositor, un hombre creativo, con una excelente voz...

J. J. grabó aproximadamente cuatrocientos discos de larga duración (alrededor de cinco mil canciones), seguramente es un récord mundial, por la popularidad y venta de sus fonogramas, alcanzó varios discos de oro en México, Venezuela, Panamá, Colombia, etc. ganó mucho dinero, llegó a cobrar hasta catorce mil dólares por la grabación de un LP., pero así mismo era derrochón y generoso, por ejemplo en el Perú, regaló a una monja cincuenta mil soles para la construcción de un orfelinato.

Sin temor a equivocarnos, Julio Alfredo Jaramillo Laurido, es el cantante ecuatoriano con mayor trascendencia internacional. Por la calidad de su voz, cantidad de grabaciones y singular forma de vida, su fama se acrecienta, su vida es una leyenda. El Pueblo lo idolatra. Para muchos fue y es el mejor cantante ecuatoriano de todos los tiempos.

La Dirección General de Correos del Ecuador, puso en circulación la hojita souvenir y el sello postal que aparecen en nuestra portada y el respectivo sobre primer día de emisión.

"EL FILATELISTA"

Club Ecuatoriano de Coleccionismo

TARIFA DE ANUNCIOS

CARATULA EXTERIOR:				
Un página	S/.	100.000,oo	US$	100,00
CARATULA INTERIOR:				
Un página	S/.	80.000,oo	US$	80,00
1/2 página	"	45.000,oo	"	45,00
1/4 página	"	28.000,oo	"	28,00
1/8 página	"	15.000,oo	"	15,00
PAGINAS INTERIORES:				
Una página	S/.	50.000,oo	US$	5,00
1/2 página	"	28.000,oo	"	28,00
1/4 página	"	15.000,oo	"	15,00
1/8 página	"	7.000,oo	"	7,00
Avisos sueltos pequeños	S/.	5.000,oo	US$	5 ,00

ENTREVISTA DE BOLIVAR Y SAN MARTIN SIMBOLO DE LA UNION AMERICANA

En los días 26 y 27 de Julio de 1822 se entrevistaron Simón Bolívar y José de San Martín en uno de los encuentros más trascendentales y decisivos para la historia de América Hispana.La famosa entrevista no se realizó en el sitio donde se levanta el monumento, como muchas personas han llegado a suponer, esta se realizó en la antigua casa situada, en el lugar que hoy ocupa el edificio del banco La Previsora.

Era usual que las grandes embarcaciones fondearan en aguas profundas del Guayas y los visitantes desembarcaran en pequeñas embarcaciones a la altura del Malecón y Nueve de Octubre. Por allí desembarcó Bolívar el 11 de Julio de 1822 y recibiría quince días más tarde al General José de San Matín.En la carta al Vicepresidente de la Gran colombia, Bolívar resume su opinión sobre las circunstancias en que se desarrolló la entrevista.

'Gracias a Dios, mi querido general, que he logrado con mucha fortuna y gloria cosas bien importantes; primera la libertad del sur; segunda, la incorporación a Colombia de Guayaquil, Quito y las otras provincias; tercera, la amistad de San Martín y del Perú gloria y gratitud por aquella parte.Todos quedan agradecidos, porque a todos he servido y todos nos respetan porque a nadie he cedido.Los Españoles mismos van llenos de respeto y de reconocimiento al gobierno de Colombia'.

Fue en virtud de este encuentro entre libertadores que partirán junto a San Martín, tropas colombianas, principalmente ecuatorianas, en calidad de fuerzas de auxilio a la Independencia del Perú. Entre los batallones que partieron estaban las gloriosas fuerzas del Yaguachi, el batallon vencedor en Boyaca y Pichincha, a ellos se sumaron los voltijeros de la guardia, ex Numancia para formar la division de Colombia Auxiliar del Perú.Dos años después Bolívar acudirá al Perú, en virtud de este acuerdo. el 6 de agosto de 1824, triunfará en la célebre Batalla de Junín, cantada por Olmedo, y Sucre regresará victorioso de los campos de Ayacucho con el grado de Mariscal en el Perú, sellando definitivamente la Libertad de los peruanos.

EL AUTOR Y LOS REALIZADORES

Este monumento catalogado por su sobriedad y belleza como uno de los más bellos de América, fue realizado por el escultor catalán José Antonio Oms quien modeló e hizo el vaciado en bronce en Barcelona y luego lo instaló personalmente en el sitio que desde entonces paso a llamarse La Rotonda por su configuración semicircular.

Las bases de La Rotonda fueron talladas por el famoso escultor y estatuario español Juan Rovira, quien llegó a Guayaquil alrededor de 1920. Las piedras para las bases fueron extraídas del cerro de Monzón así como las figuras ornamentales y relieves del Paseo de las Colonias muchas de ellas donadas, según cuenta Jenny Estrada en su libro. Los españoles en Guayaquil, por inmigrantes residentes en la ciudad, para engalanar el parque que se levantaría junto a la orilla del Guayas. Junto a estos dos artístas se destaca también al aporte del escultor italiano Emilio Soro Leuti, quien realizó los jarrones que complementan la ornamentación del monumento.

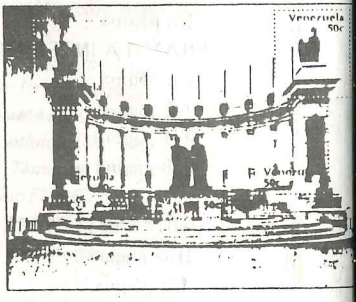

El hemiciclo está compuesto de diez columnas sobre las cuales están los escudos de las nacionesde sudamérica que libertaron Simón Bolívar y San Martín: Venezuela, Colombia, Panama, Ecuador, Bolivia, Perú, Argentina, Uruguay y Chile.

En el fuste de la columna izquierda existe una placa alegórica en la que están grabados los nombres de las batallas de Boyacá, Carabobo y Pichincha libradas en Venezuela, Colombia y Ecuador, que librara Simón Bolívar. En la columna del lado derecho están los nombres de las batallas de San Lorenzo, Maipú y Chacabusco, de José de San Martín.

PUBLICACIONES RECIBIDAS

Agradecemos a todas las instituciones filatélicas y de coleccionismo en general que contínuamente nos hacen llegar sus publicaciones.

LA TRIBUNA DEL COLLEZIONISTA.-Nos 229, 230. Vía San Nilo, 4 C.P. 135 04024 GAETA (LT) ITALIA.

AMEXFIL.- Nos. 75, 76 Asociación Mexicana de Filatelia, Apartado Postal 1313 06002, México D. F. MEXICO.

EL ECO FILATELICO Y NUMISMATICO.- Nos. 1.027, 1.028, Pº. Zarasate, 36-5ºC Apdo. 108 31080 Pamplona ESPAÑA.

CRONICA FILATELICA.-Nos. 129, 130, 131. Lagasca 18 E-28001 Madrid, ESPAÑA

O EMISSA'RIO.- No. 12 Caixa Postal 12 - CEP 18260-970 Porangaba S.P. BRASIL.

EL CORREO DEL OESTE.-Nº. 45 Centro Filatélico y Numismático Ituzaingó Los Pozos 48, Ciudad de Ituzaingó, Buenos Aires, ARGENTINA.

APUNTES DE MAXIMOFILIA.-Diciembre 1995 Nº. 9, ASEMA, Asociación Española de Maximofilia, Marqués de Urquijo 26-5ºC 33203 Gijon (Asturias) ESPAÑA

FILATELIA.-Revista Filatélica Argentina Nº. 23, edita Fernando Lombardi Morelo 1740 (1407) BUENOS AIRES ARGENTINA.

CFP-BOLETIN FILATELICO DE PORTUGAL.-Nº. 370, Enero 1996. Av. Almirante Reis, 70 5º Dto. 1150 Lisboa, PORTUGAL

HONDURAS FILATELICA.-Volumen 4º Serie Nº. 4, Federación Filatélica de Honduras, Apartado Postal 1465, Tegucigalpa - HONDURAS.

FLORENCE WORLWIDE.-Ma 1.996 T. Taddei - P.O. Box 50016 S. Domenico di Fiesole - ITALIA.

INTERNEWS.- Nº. 4 Boletín de Geraldo José Volpon Caixa Postal 223, Paranagua PR 83200-970 BRASIL

BOLETIN CE. FI. PU. DE.-Nos. 43-44, Publicación del Centro Filatélico Puerto Deseado, Casilla de Correos 65-9150, Puerto Deseado - ARGENTINA.

CUADERNOS FILATELICOS URUGUAYOS.- Nº. 31, Boulevard Artigas 607 Ap. 20111300 Montevideo, URUGUAY.

EILAT PHILATELIC CLUB.-Club Filatélico de Israel, P.O. Box 642,88104 Eilat, ISRAEL.

PODIUM.- Jorge A. Casalia, C.C. 30 Suc. 19-1419 Buenos Aires, ARGENTINA

EUROPE WORLDWIDE.-Florecen Worldwide Service C.P. 106-50100 Fierenze ITALIA

SURPRISE INTERNATIONAL PHILATELIC.- Special Bulletin, B. Yilmaz P.O. Box 2535372 Yesilyurt, Izmir, TURKIYE.

CLUB FILATELICO DE CARACAS.-P.O. Box 61197 Caracas 1060-A VENEZUELA.

J. H. ALL HOBBIES.- Nº. 100, Berrigers Jaques Nachtegaallaan B-1701 Itterbeed BELGICA

AMICAL ECHANGE.- Nº. 12 Club Internacional de Correspondencia Srt. Luptel 38/15 RO-2400 Sibiu-RUMANIA

CLUB DE CANJES FILATELICO RENE PEREZ BLANCO.-P.O. Box 2463, Miami U.S.A.

INDIES POSTAGE.- Nº. 24 Firste Joyeens Poit 4007-23 PR, Bombay, INDIA.

PHILATELIC POLYNESIE.- Nº. 104 Baie Postale Nº. 4078 98713 Papete Tahiti, POLINESIA FRANCESA

NUMISMATIC AND PHILATELIC.-P.O. Box 233, Agona Swedru W/A Rep. de GHANA

CENTRO FILATELICO Y NUMISMATICO NEUQUEN Y RIO NEGRO.- C.C. 857 Belgrano 454 8300 Neuquén Rep. ARGENTINA.

FILATELIA en el PARQUE

Edgardo J. Roca

En la multifacética Ciudad de Buenos Aires la filatelia tiene una cita semanal. Una cita que se reitera domingo a domingo desde hace más de cuarenta años.

Este privilegio lo posee el parque Lezica o también llamado Rivadavia. Todos los domingos del año desde muy temprano se reúnen en torno a uno de los clásicos árboles de la Argentina, el ombú, filatelistas de todas las edades. Comenzó con el más puro intercambio de sellos postales, actualmente ha pasado esa frontera y el comercio también se advierte en esas reuniones de aficionados unidos por una misma inquietud que transforman la fisonomía del parque.

Estas reuniones son la atracción de todos los coleccionistas para formar nuevas amistades, completar sus colecciones e intercambiar sus sellos duplicados.

En 1958, el Concejo Deliberante de la Ciudad de Buenos Aires decide brindarle su amplio apoyo, porque comprende su valor, considera que el coleccionismo filatélico importa una colaboración manifiesta a la cultura popular, y es un derecho que esa numerosa y culta afición tiene muy bien ganado, dado que la filatelia por la variedad y riqueza de los temas que permite desarrollar, importa una verdadera colaboración a la cultura popular.

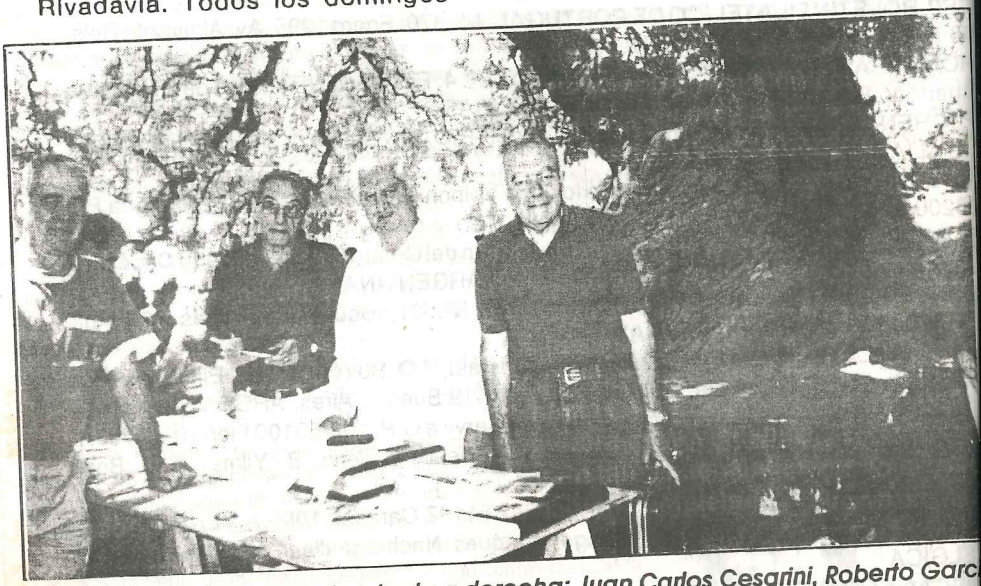

Bajo el árbol de ombú, de izquierda a derecha: Juan Carlos Cesarini, Roberto Garc y Ricardo Francisco Borrajo, socios de nuestra institución en Buenos Aires, junto nuestro Director Don Claudio Heredia Zamora (tercer lugar en la foto).

Este apoyo se materializa con la realización de obras alrededor del ombú para facilitar aun más las actividades de trueque de sellos postales.

carpetas y clasificadores.

Este parque fue inaugurado el 17 de julio de 1928 y tiene una extensión de 55.000 me-

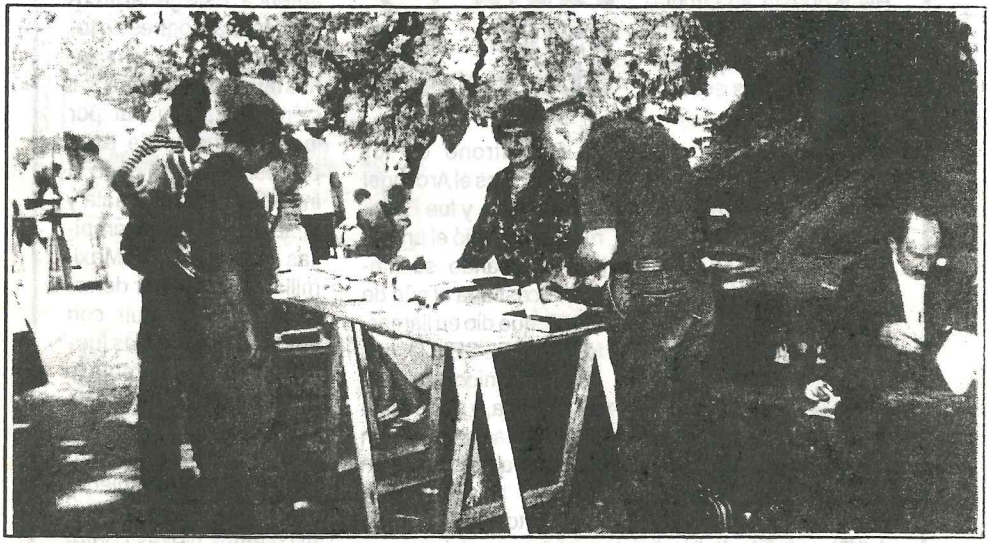

Nuestro Director con su hermana la Sra. Ruth Heredia Zamora y socios de nuestra institución en la República Argentina.

Hasta la fecha, este añoso árbol ve reunirse bajo su fronda todos los domingos por la mañana y hasta bien entrada la tarde, un mundo de canjistas, adquirentes y vendedores, que al tiempo que se solazan, realizan sus intercambios y sus adquisiciones.

Como en las orillas del Sena en París o en la Plaza Mayor de Madrid, se muestran los sellos postales de todo el mundo por medio de los cuales se ofrece la historia, la cultura, la flora, la fauna de cualquier país del mundo en esas diminutas imágenes dispuestas en álbumes,

tros cuadrados donde abundan numerosos árboles ya añosos.

Esta cita filatélica de la ciudad de Buenos Aires, trascendió los límites del país, es conocida y apreciada en el exterior como la más importante de América y frecuentada por turistas de todo el mundo, que comparten el aire y el sol que se brindan a cuantos se reúnen con el ideal filatélico.

Oportunamente los guayaquileños podremos reunirnos todos los domingos y feriados en el parque Bolívar de Guayaquil

"EL FILATELISTA"

Club Ecuatoriano de Coleccionismo

CATEGORIA JUVENIL
QUITO - ECUADOR

DAVID LARENAS

HOMERO HARARI

EL FILATELISTA se complace anunciar a todos nuestros afiliados en el país y el exterior, la fundación de la CATEGORIA JUVENIL de nuestra institución en la ciudad de Quito, gracias a la iniciativa y entusiasmo de dos adolescentes los jóvenes DAVID FERNANDO LARENAS HERDOIZA y HOMERO CARLOS HARARI FREIRE, de tan solamente 15 años cada uno, su jóven institución está integrada por 20 socios y busca más integrantes en Ecuador y otros países del orbe, a la fecha ha impreso dos números de su boletín publicitario y está preparando su tercera edición, se invita a todos los coleccionistas jóvenes del país y el exterior a solicitar su ingreso, no tienen sino que dirigirse a:

"EL FILATELISTA"
CATEGORIA JUVENIL
CASILLA 17-04-10367
QUITO - ECUADOR

Presentaron medallas olímpicas

■ ATLANTA, EE.UU.- Los organizadores de los Juegos Olímpicos Atlanta 96 presentaron las medallas (desde la izquierda: bronce, oro y plata) que serán entregadas a los tres primeros de cada una de las competencias que se iniciarán el 19 de julio.

CEFICO

CENTRO FILATELICO CORDOBA
Filatélico y Numismático

CENTRO FILATELICO CORDOBA (CEFICO)
CASILLA DE CORREO Nº241
(5000) CORDOBA (R.A.) Rep. Argentina

TODO HOBBIES JUAN MERINO c/o. PILAR LOPEZ
Plz. MUSICO ESPI Nº 3 - 7
CORRESPONDENCIA 46019 VALENCIA - ESPAÑA

Stamps, coins, banknotes, viewcards, culture penfriends, contacts, marriage, and much more ADVERTISSEMENT (35 words) for 1 year and sample copy : US $ 6 or 12 IRC's or the equivalent in mint unused banknotes of your Country. Information : US $ 2.oo or 4 IRC's.

STAMP - COLLE
BULLE
Are you interested finding reliable corresp between Lithuanian Lettish, Estonian) sta collectors?! The b contains stamp - col messages, news, offer Your own advert w printed free. One curren US$2.00. If you not al pay money turn the side of sheet for alte forms of payments.
MICKE VICIAUS
VILNIUS 200
LITHUANIA

cuadernos filatélicos uruguayos

Bulevar Artigas 607 Ap. 201
Tel 71 08 78
11300 – Montevideo - URUGUAY

MIYABI

The Magazine For Penpals & Co tors. LISTING IS FREE ! Sampl $5 (Banknotes only) or 10 IRC Write your name, address, age hobbies, languages etc. clearly English to;

Miss Yuko Sakuramoto
No.102 765-4 Osaka
Izunagaoka, Tagata-gun
Shizuoka, 410-22
JAPAN (Ex

EILAT
PHILATELIC CLUB
P.O. BOX 542
88104 Eilat
ISRAEL

Abonos a novedades mundiales
Grandes rebajas por años antiguos.

AMER

American single men seek ladies for friendship/marriage. Send your age, details and interests to:

X-AD PEN-MATES
P.O. BOX 1796
FT. LAUDERDALE, FL U.S.A.

CLUBE FILATÉLICO JUNDIAIENSE
CFJ
10-9-1957

Clube Filatélico Jundiaiense "FIJUN"

FUNDADO EM 10 DE SETEMBRO 1957
CONSIDERADO DE UTILIDADE PÚBLICA - LEI MUNICIPAL N.º 1120

RUA MAL. DEODORO DA FONSECA N.o 321 - CENTRO
13.201.360 - JUNDIAÍ - SP - BRASIL

Correspondência

CX. POSTAL 516
13.200-970 - JUNDIAÍ - SP - BRASIL

FOREXIA ENTERPRISE

11, Jalan 15/10, Tmn Koperasi Polis (1)
Mukim Batu, 68100 Batu Caves,
WEST MALAYSIA

Centro Filatélico y Numismático SAN FRANCISCO

Bv. Sáenz Peña 1322 - 2400 San Francisco
(Córdoba) - REPUBLICA ARGENTINA

Institución dedicada a la difusión de la cultura a través de la filatelia y la numismática. Publica trimestralmente su revista con notas, comentarios y trabajos de interés. Se aceptan avisos para intercambio.

Si desea recibir nuestras publicaciones solicite informes a la dirección postal arriba indicada

EL CORREO DEL OESTE

CENTRO FILATELICO NUMISMATICO ITUZAINGO
Los Pozos 48
Ciudad de
ITUZAINGO
BUENOS AIRES
ARGENTINA

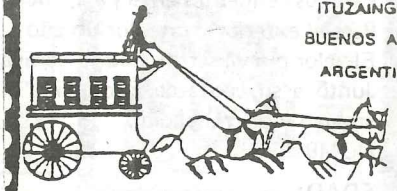

SUBSCRIBE TO:

„AMICAL ÉCHANGE"

• INTERNATIONAL CLUB FOR PHILATELIC RELATIONS, POSTCARDS, NUMISMATICS, BANKNOTES, FRIENDLY CORRESPONDENCE, MARRIAGES, MUTUAL VISITS, FRIENDS WORLDWIDE.
• SUBSCRIPTION FEE: 100 fr. fr. 14 14 D.M., 12 Doll. USA or 500 fr. Yvert IN MINT RECENTS COMPLETE SETS THEMATICS: FAUNA, FLORA, SPORT, PAINTINGS, BIRDS, MUSHROOMS, BUTTERFLIES or 20 I.R.C.'s (Intern. Reply coupons)
• THIS REVIEW INCLUDE OVER 3.000 MEMBERSHIPS IN ALL OVER THE WORLD. EACH NUMER INCLUDE OTHER ADRESSES
• Simple copy 2 Doll. USA or 2 IRC'c
• ALL REVIEW WHICH PUBLISH THIS ADVERTISEMENT HAVE SAME SPACE IN „AMICAL-ÉCHANGE".

DIRECTOR: MIHAI VLĂDOIANU, LAWYER, Str. LUPTEI 38/15
RO-2400 SIBIU-ROMANIA — TEL: 0040-69-44 78 39

El Filatelista

Club Ecuatoriano de Coleccionismo

Casilla 09-01-9477, Guayaquil - Ecuador

Institución que reune en su seno a coleccionistas de estampillas, monedas y billetes del Ecuador, América y el mundo, ha adquirido renombre internacional, a tal punto que a diario recibe cartas de los cuatro puntos cardinales solicitando inscripciones.

En el corto tiempo de vida, ha establecido contacto con numerosas entidades filatélicas internacionales con el afán de mantener el intercambio de socios e ideas, entidades tales como: Club Paz y Amistad de Barcelona y el Eco Filatélico de Pamplona en España. Timbroscopíe de París- Francia. La Tribuna del Collezionista en Roma-Italia, Centro Filatélico Puerto Deseado en Sta. Fe-Argentina, Filatex en Helsinki- Finlandia, Sociedad Filatélica en Chile, Federación Filatélica Boliviana, Club Filatélico de Caracas, etc.

Las personas que se inscriban a nuestra institución recibirán algunos beneficios, entre ellos:

1.- Un boletín filatélico trimestral.
2.- Su nombre y sus deseos de canje aparecerán en todos los números que se publiquen.
3.- Tendrá la oportunidad de vincularse con coleccionistas de varios países bajo nuestra garantía para seguridad de los canjes.
4.- Intervendrá en conferencias, congresos y exposiciones.
5.- Servicio permanente de material filatélico y numismático

VALOR DE LA INSCRIPCION

Para los residentes en el país, cuota por un año . . . . . S/. 10,00
Para el exterior cuota por un año . . . . . US $ 10,oo

El valor puede ser pagado su equivalente en sellos nuevos de su país.
Junto a su cuota de inscripción envie 2 fotografías tamaño carné para nuestro archivo y su credencial.

NOMBRE: . . . . . .

EDAD: . . . . . .

DIRECCION: . . . . . .

CIUDAD: . . . . . .

PAIS: . . . . . .

DESEO QUE SE PUBLIQUE EN LA REVISTA EL SIGUIENTE AVISO.

. . . . . .

. . . . . .

. . . . . .

FECHA: . . . . . FIRMA: . . . . . .

CRONICA DE NOVEDADES

DECENIO INTERNACIONAL PARA LA REDUCCION DE LOS DESASTRES NATURALES DEFENSA CIVIL

SELLOS POSTALES			
Valor Primer sello:	S/. 1.000	Colores:	Policromía
Segundo sello:	S/. 1.000	Ilustración:	Motivo alusivo
Tercer sello:	S/. 1.000	Tiraje:	750.000 especies
Cuarto sello:	S/. 1.000	Dimensiones:	28 x 38 mm.
Quinto sello:	S/. 1.000	Impresión:	Offset

SOBRE DE PRIMER DIA			
Valor:	S/. 600	Colores:	Policromía
Ilustración:	Motivo alusivo	Tiraje:	600 especies
Dimensiones:	16 x 10 cm.	Impresión:	Tipografía

DISEÑO: Empresa Nacional de Correos
IMPRESION: Instituto Geográfico Militar
FECHA DE EMISION: 11 - X - 1995

EMISION POSTAL
FAUNA DEL ECUADOR - COLIBRIES

SELLOS POSTALES			
Valor Primer Sello:	S/. 1.000	Segundo Sello:	S/. 1.000
Tercer Sello:	S/. 1.000	Cuarto Sello:	S/. 1.000
Quinto Sello:	S/. 1.000	Sexto Sello:	S/. 1000
Colores:	Policromía	Ilustración:	Motivo alusivo
Tiraje:	1'800.000 especies	Dimensiones:	28 x 38 mm.

SOBRE DE PRIMER DIA			
Valor:	S/. 600	Colores:	Policromía
Ilustración:	Motivo alusivo	Tiraje:	600 especies

1. INTRODUCCION

LOS COLIBRIES representan el grupo de aves más pequeñas y gráciles de las que se tiene noticia.

El peso de los colibríes pueden variar desde 1.8 o 1.9 gramos los más pequeños hasta 23 gramos los más grandes.

Los primeros cronistas de Indias los llamaron Tominejos o Tomeguines en comparación con el tomín, antigua medida de peso española equivalente a medio gramo.

Las regiones de mayo. diversidad de especies comprenden las estribaciones oriental y occidental de los Andes, con cerca de 70 especies, en un rango altitudinal comprendido entre los 3.500 y los 900 m.

EMISION POSTAL "NAVIDAD 95"

SELLOS POSTALES			
Valor Primer Sello:	S/. 2.000	Colores:	Policromia
Segundo Sello:	S/. 2.600	Ilustración:	Motivo alusivo
Tiraje:	200.000 especies	Dimensiones:	28 x 38 mm.

SOBRE DE PRIMER DIA			
Valor:	S/. 600	Colores:	Policromia
Ilustración:	Motivo alusivo	Tiraje:	600 especies
Dimensiones:	16 x 10 cm.	Impresión:	Tipografía

BOLETIN INFORMATIVO			
Distribución gratuita		Colores:	Policromia
Ilustración:	Motivo alusivo	Dimensiones:	38 x 15 cm.
Tiraje:	1.000 especies	Impresión:	Offset

TARJETAS NAVIDEÑAS			
Valor 1er. Motivo:	S/.2.000	Colores:	Policromia
2do. Motivo:	S/. 3.000	Ilustración:	Motivo alusivo
Dimensiones:	15 x 10 cm.	Tiraje:	2.000 tarjetas
Impresión: Offset			

EMISION POSTAL
50 AÑOS DEL CLUB FEMENINO DE CULTURA

SELLOS POSTALES			
Valor Primer Sello:	S/. 1.500	Colores:	Policromía
Ilustración: Motivo alusivo			
Tiraje:	200.000 especies	Dimensiones:	28 x 38 mm.

SOBRE DE PRIMER DIA			
Valor:	S/. 600	Colores:	Policromía
Ilustración: Motivo alusivo			
Tiraje:	500 especies	Dimensiones:	16 x 10 cm.
Impresión: Tipografía			

DISEÑO: Empresa Nacional de Correos
IMPRESOR: Instituto Geográfico Militar
FECHA DE EMISION: 20 - Octubre - 95

NUMISMATICA Por Melvin Hoyos G.

Las monedas en las Islas Galápagos

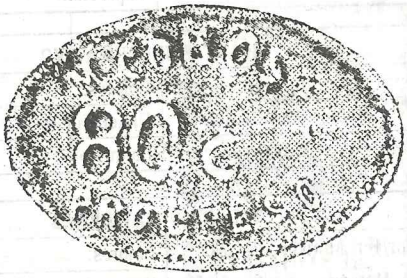

Mucho es lo que se ha escrito sobre el archipiélago de galápagos o de Colón, mucho y muy variado; pero de la inmensa cantidad de tinta que se ha vertido para describir la vida y la magia de estas islas, muy poco es lo que han dedicado los investigadores a la explicación de la extructura monetaria y su respectiva morfología, con la que funcionaron sus asentamientos humanos depués de que éstos se organizaron como una población económicamente activa en el siglo XIX. Es importante recodar que para ese entonces, el Ecuador ya poseía sus propias monedas las mismas que fueron acuñadas en Quito en un principio, para luego ser fabricadas en Inglaterra, Perù y Chile (a partir de 1872); estas piezas, deberían haber sido utilizadas para la adquisición de bienes y servicios entre los pobladores de las Islas pero.. no fue asì

Para aclarar este punto será necesario remitirnos a la obra de Bognoly y Espinoza, "Las Islas Encantadas o el Archipièlago de Colòn, primer estudio en el que se consigna informaciòn referente al tema. En ella sus autores anotan que habièndose iniciado en 1870 el trabajoque culminaría en la creaciòn del Ingenio Azucarero "El Progreso", sus dueños los señores Cobos y Monroy difundieron, una moneda de plomo de forma casi circular y valor nominal de cinco centavos, la misma que habia sido precedida por una de suela toscamente sellada, pero que, a decir de los autores de la obra, "nunca pudieron exhibirnos un ejemplar".

Como producto del esforzado ,y tesonero trabajo desplegado, en el Ingenio por más de 10 años, este comenzó a convertirse en un verdadero imperio de riqueza; el producto se daba de Enero a Enero y la riqueza que generaba hacia cada vez màs poderoso al señor Manuel de J. Cobo quien, con el tiempo, había quedado como único dueño de la empresa.

Para èsta època aparece una moneda de cobre con forma elíptica y valor nominal de 80 centavos,extremadamente rara y de la que solo se conoce hoy en día un ejemplar que fuera subastado por la Casa Christiansen el año de 1979.

Con el tiempo el muy hábil trabajador empresario Manuel de J. Cobos, pasó a convertirse en un déspota, sanguinario patrón que manejaba el Ingenio con saña y tiranìa; su desmedida ambiciòn lo llevò a los màs terribles excesos; prueba de èsto es el hecho de que los jornaleros no eran pagados nunca con monedas de buena ley (como la usada en el Continente), sino màs bièn se convertiò en ley el uso de sus propias fichas, evitando de esta manera el que los colonos pudieran contar con monedas verdaderas y estableciendo una "economìa" en la que hasta las caracterìsticas del circulante eran definidas por el tirano.

La explotaciòn de los colonos y tambièn de los prisioneros que le mandaba el Gobernador de las Islas, realmente no conocìa lìmites; es asi como en una declaraciòn tomada a uno de ellos en 1903, èste se expresaba de la siguiente manera: 'Los jornales establecidos fluctuaban entre 8 y 14 reales màximo, por semana, que se pagaban en fichas de caucho, piezas de cobre o papeles que se emitìan, y nunca en moneda nacional de buena ley, ni billete de Banco'.

Espinoza y Bognoly nos dicen sobre esta situaciòn lo siguiente: 'Los habitantes en la Isla expresaron que desde la iniciaciòn de la colonia se le habìa obligado a trabajar rudamente en el Ingenio, desde las 2 de la mañana hasta las 10 de la noche, sin establecerse turnos, en el campo desde las 5 de la mañana hasta las 6 de la tarde y a veces hasta las 8 de la noche; en el escritorio, tienda, etc, desde las 5 hasta las 11 de la noche. Los que salìan a faenas que se practicaban fuera de la vigilancia de los mayordomos como la caza o la pesca, llevaban tareas señaladas y eran castigados severamente, si al volver no lo habìan completado.

Constantemente, a pesar de ser tan largas las horas de trabajo y tan corta la remuneraciòn, tenìan que estar en el desempaño de sus cargos sin ningùn descanso, porque sòlo eran tres dìas de fiesta durante todo el año: el martes de carnaval, el del santo del patròn y el de año nuevo.

Como es lògico, èsta situaciòn en la que la explotaciòn del ser humano era el pan nuestro de cada dìa, sumada al estado "casi salvaje"en los que vivìan los habitantes de la Isla, dio como resultado una rebeliòn que terminò con los asesinatos del señor Cobos y del ex-jefe territorial del Archipièlago señor Leonardo Reina.

Es muy posible que Alvarado fuera quien hiciera contramarcar la monedas del curso legal que circulaban en la isla para pagar a los empleado y hacer desaparecer de esta manera,las fichas que hasta el moment circulaban.Asi,el mencionado señor se evitaba un problema puesto que asesinato de su suegro había estado envuelto en una inmensa cantidad d denuncias hechas dentro por los colonos,dentro de las cuales se hallab una referente,al pago de los haberes de ellos realizados con fichas,s ningún valor intrínseco.

Rogerio Alvarado evitaba de esta manera,que una de las denuncias pudie convertirse en algo más grave y daba inicio,sin saberlo a una nueva eta dentro de la Numismática del Archipielago que vendría a ser la 'CONTRAMARCAS'.

(Lo dicho anteriomente, es tan solo una hipótesis, que los resultados posteriores investigaciones comprobarían o darían por desechada).

Las primeras referencias sobre estas monedas fueron encontradas en publicaciòn 'Previnoticiario', órgano de difusión social y cultural q hiciera circular el Banco de la Previsora por los años 1940 a 1950; lue fueron incluídas en los catálogos numismáticos universales, tales co 'Wordl Coins', editado por 'Krause Publications', para ser finalme consignadas por los conocidos especialistas Dale seppa y Al. Almanzar su obra 'Las monedas de la patria', en la que se detallan algu características más importantes de estas contramarcas, principalmente del monograma entrelazado y las de la R.

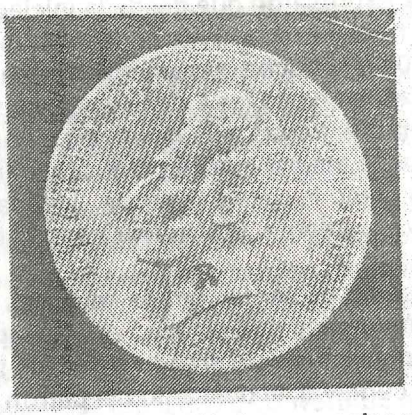

En 1979 la Casa Christiansen subastó la famosa colección que pertenec a don Enrique Maulme Gómez: en este extraordinario conjunto de pie su dueño había registrado unas marcas en forma de flor de seis pét como monedas que se habían utilizado en el Archipiélago.

Maulme para aseverar que dichas piezas habían sido marcadas y usadas en las Islas, pero lo que sí sabemos es que desde aquel entonces, las marcas conocidas como 'Rosetas', han pasado a engrosar la lista del numerario utilizado en el Archipiélago.

Vale la pena destacar que existen algunas marcas con las letra 'R' y con las iniciales 'AR' o 'RA', que han sido identificadas por un experto de la talla de Don Victor Iza Rodríguez, como pieza marcada por Rogelio Alvarado.

Estas piezas son sumamente raras, conociéndose tan solo unas pocas, parte de las cuales se encuentran en la colección del Banco de Guayaquil.

Para terminar esta brevísima recopilación, haremos referencia a un curiosísimo Token (ficha marcada con valor), que se encontró en la Isla Santa Cruz y que fuera utilizado como moneda de intercambio en el comercio. Esta pieza hecha en plástico de color rojo, presenta todas las características de una moneda con su gráfila perfecta y sus letras y números en alto relieve.

Hasta el momento sólo se conoce una.

Moneda registrada con la flor de seis pétalos

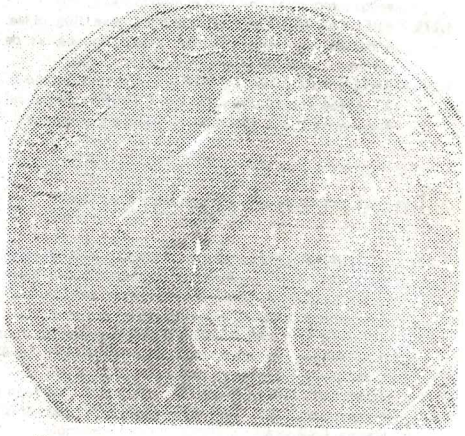

Moneda con monograma entrelazado

A LAS INSTITUCIONES FILATELICAS MUNDIALES:

PUBLICAMOS UN AVISO DE LA REVISTA QUE USTEDES EDITAN A CAMBIO DE LA PUBLICIDAD DE ESTA REVISTA.

NUEVOS SOCIOS

Inscritos hasta el último trimestre de 1.995

1.269.- **CRABONARO VINCENZO.** (35 años). Via Foria No. 199 I-80137 Napoli, ITALIA. *Canje de sellos sudamericanos con Italia y Europa.*

1.270.- **LIC. EMELIO FERNANDO BROWN BRYANT.-** (39 años) Edificio No. 24 Apto. 14, 3er. Piso, Nuevitas, Camaguey C.P. 72510, CUBA. *Intercambio de monedas y billetes del mundo.*

1.271.- **MARY DE NAVIA BELALCALZAR.-** (48 años). Apto. aéreo 4583, Cali COLOMBIA.- *Canje Gran Bretaña y Colonias, además Suiza y Suecia.*

1.272.- **VALERY M. POZDNIAKOV.-** (45 años) 5 Severnia 209A/45 Rus-644047 Omsk-47, ROSSIA. *Stamps exchange.*

1.273.- **RUBEN RODRIGUEZ GONZALEZ.-** (47 años). Calle Cocos No. 156 e/ Flores y San Benigno, Stos. Suárez Habana C.P. 10500 CUBA. *Canje de sellos flora, fauna, deportes y literatura filatélica.*

1.274 **MEUNIER JEAN LOUIS.** (65 ane) 12 rue Charles d'Orleans 91600 Savingny Sur Orge, France.

1.275.- **CARLOS RUIZ MILLAN.-** (40 años) Urb. Jardines del Rocío, Pasaje Norte No. 10, Torre del Mar, C.P. 29-740 Málega ESPAÑA. *Canje sellos usados. España por toda América (usados).*

1.276.- **EDUARDO LORENZO CABRERA.-** (14 años). Fraxes No. 268 e/Cardet y Rastro, Holguín, C.P. 80100, CUBA. *Sellos de Cuba por tema deportes y fauna otros países.*

1.277.- **EYNER PELAEZ TAMAYO.-** (14 años). Calle 3 Nº. 377 Los Negros, Contramaestre, Santiago de Cuba, CUBA. *Interesa correspondencia con otros coleccionistas.*

1.278.- **MANUEL VILLARROYA MARTI.-** (48 años). Sol - I 43519 Perello Tarragona, ESPAÑA. *Intercambio de sellos y monedas con todo el mundo.*

1.279.- **ABEL TARRAGO LOPEZ.-** (56 años). Ave. Segura No. 4784, Banes, Holguín, CUBA. *Colecciono cajitas de fósforos vacías de todo el mundo.*

1.280.- **ANTONIO RODRIGUEZ MARIN.-** (47 años) Espino, 5-32- 28250 Torrelodones, Madrid. ESPAÑA - *Deseo sellos usados U.S.A. (flora, fauna, bélicos y novedades).*

1.281.- **VICENTE SANCHIZ BLANCO.-** (63 años) C/ Mar de Guadalest Nº. 41-2º 6ª, Valencia, C.P. 46011 E ÑA - *Intercambio de sellos con Latinoeménca, Alem Suiza y Escandinavia.*

1.282.- **ERNESTO FIDEL DOMINGUEZ MEDEROS** (20 a Rosales Edif. 56, Apto. 23 Rpto. Eléctnco A. Naran Habana, CUBA. *Canje de sellos, postales, mon posters y casseles.*

1.283.- **LUIS CASTILLO GOMEZ.-** (32 años) Ave. 26 de No. 40, Jiguani Granma C.P. 87300, CUBA. *Interca sellos, billetes, F.D.C. Inglés o Español.*

1.284.- **HOMERO CARLOS HARARI FREIRE.** (15 años), Box 17-04-10367 Quito. ECUADOR. *Intercambio d tampillas.*

1.285.- **QUINTAVALLE ALBERTO.-** (58 anni). Casella Po 539-35100 Padova, ITALIA. *Scambio francobolli in complete usate, novité d'Italia al facciale piu raccomandazioe.*

1.286.- **TEDDI M. FATAH.-** (26 años). Jalan Pipa-Lr. Ten 77-D Palembang 30114, INDONESIA.

1.287.- **ANNA L. GARCIA SERVIN.-** (21 años) Caixa post 24 Cep. 79935 Sete Quedas, M.S. BRASIL - *Ca sellos y tarjetas postales.*

1.288.- **VICTOR MIGUEL BERMEO CASTRO.-** (41 años) ces VI Mz. F 270 Villa No. 24, Guayaquil, ECUA *Intercambio de sellos postales.*

1.289.- **MAITE GONZALEZ ALAMEDA.-** (26 años) C/ A No. 28 Sector III 28 05- Getafe, Madrid, ESPAÑA - *de sellos y postales.*

1.290.- **PLAUTO GASPAR.-** (50 años) Rua Luis Gois 3300 000 Sao Paulo BRASIL. *Intercambio de tarjetas te cas por sellos del Brasil.*

1.291.- **GABRIEL ROJAS TISCAR.-** (72 años) C/Llera 23470 Cazorla (Jaén), ESPAÑA - *Canje de sellos ña con todo el mundo.*

1.292.- **JESUS GERARDO CEDEÑO ZAMBRANO.-** (47 10 de Agosto y Olmedo 506, Portoviejo, Manabí, E DOR. *Venta de material filatélico y numismático.*

Inscritos durante el primer trimestre de 1.9

1.293.- **VERONICA RIGAIL VERA.-** (15 años). Ramón Borja Lote 4-A casa Nº. 2 y Av. 6 de Diciembre. Quito, ECUA-DOR. *Desea intercambiar estampillas del Ecuador y otrospaises latinoamericanos.*

1.294.- **JULIO CESAR JIMENEZ GONZALES.-** (40 años), Juan II de Aragón No. 30, Medina del Campo C.P. 47400 Valladolid, ESPAÑA.

1.295.- **JOSE LUIS MULLER GRIFOL.-** (34 años), C/Ortega y Gasset No. 5 3ºR, Edif. Entrejardines 2º Esc. 30009 Murcia, ESPAÑA.

1.296.- **MARIA TERESA VENIALGO.-** (43 años), P.O. Box: 3005 Asunción, PARAGUAY. *Intercambio sellos Paraguay por la temática: aves de rapiña, osos pandas, etc.*

1.297.- **MARLEN LEONOR FUENTES MUÑOZ.-** (30 años), Calle: 5ta. Nº. 14 altos e/Central y Sta. María, Santa Clara C.P. 50200, Villa Clara, CUBA. *Billetes y postales de Cuba con otro del mundo.*

1.298.- **ANGEL MARINO CASERO ARGÜELLES.-** (37 años), C/ Torrecerredo Nº. 26 - (D 33012 Oviedo, ESPAÑA. *Cambio sellos 100 x 100 y por mancolista: Alemania, Suiza y Suecia, temática trenes y Sky.*

1.299.- **ALEXANDRA MOSCOSO.-** (15 años), Samano 8-B, San Pedro Claver, Quito, ECUADOR. *Intercambio sellos postales.*

1.300.- **MANUEL HENRIQUE SARAIVA PIMENTA.-** (4 Segunda rua de Mouraria - 13 7860 Moura, POR *Troca series novas de Portugal e postais ilust*

1.301.- **DMITRY ONISHENKO.-** (22 años), P.O. Box 320070 Dnepropetrovsk -70 UKRANIA. *Serius need w/w stamps exchange. Want mint w/w issu any from C.I.S.*

1.302.- **PEDRO SANCHEZ GARCIA.-** (26 años), C/Di Manuel Nº. 5 2º IV, Granada, ESPAÑA C.P. *Deseo intercambiar sellos.*

1.303.- **ENRIQUE ARLANZON MARIN.-** (38 años), C/Fo Nº. 5 22580 Benabarre (Huesca) ESPAÑA *sellos usados de América por España 1 x 1.*

1.304.- **IGNASI RIGAU I MARTINEZ.-** (23 años), C/T Garriga, 189/91 08029 Barcelona, ESPAÑA. E *zado en España y colonias españolas. Toda temáticas.*

1.305.- **SANTOS GALLARDO BERTONI.-** (24 años) esq. Mader s/n Coacalco, Edo. México C.P. MEXICO. *Intercambio sellos tema: fútbol, dis caballos y desnudos artistico. Envio misma ca sellos México, iguales temas.*

1.306.- **TARCISIO FODDE.-** Via Masones, 60 ORISTANO., ITALIA. *Di tutto ufficiale postale p*

caccia.

1.307.- **XOSE ANTON RODIÑO CASTRO.-**(42 años) Calle Sil Nº. 2 Bajo Vigo Pontevedra, ESPAÑA. *Cambio sellos deseo Italia, Portugal, G. Bretaña (usado) Latinoamérica (usado), ofrezco España, Europa, mundiales, 100 - 200.*

1.308.- **FABRICIO ALCIVAR CHAVEZ.-** (20 años), Bolivar 237 y Espejo Portoviejo, ECUADOR. *Colecciono sellos usados o nuevos, canje 1 x 1.*

1.309.- **GABRIEL RIVERA G.-** (80 años), Rey Alberto 3740, Santiago 13, CHILE. *Deseo sellos de Flora y fauna universales, y varios temas de deportes, doy mi pais, universales y a convenir.*

1.310.- **BENAISSA ALI.-** (29 años), P. O. Box 149 26200 Berrouaghia, ALGERIA Colecting Banknote, stamps, Gift, Post card, baoklet, Welcome all.

1.311.- **JOAN MORA CASTELLS.-** (56 años), San Bonifaci, 7 08784 Piera (Barcelona) ESPAÑA. *Deseo cambio sellos usados Ecuador y México.*

1.312.- **MARIO JAUREGUI.-**(66 años). Sevilla 175 (8000) Bahia Blanca, ARGENTINA. *Doy monedas argentinas por internacionales.*

1.313.- **ANGEL QUEL GARRIDO.-** (30 años), Barreras Nº. 7, Segundo E-23440 Baeza (Jaen) ESPAÑA. *Cambio sellos nuevos de todos los paises a cambio de España.*

1314.- **MARCOS RIVEIRO HIDALGO.-** (22 años), C/Gregorio Espino 34 8ºC 36205 Vigo (Pontevedra). ESPAÑA. *Interesado en intercambio de sellos nuevos y usados, temática de Barcos y pájaros, ofrezco sellos españoles.*

1.315.- **FERRAN PLANA SIMON.-** (36 años). Barri Bastareny, 15, 08694 Guardiola de Bergueda (Barcelona), ESPAÑA. *Compro, cambio tarjetas telefónicas y décimos Lotería de todo el mundo.*

1.316 **PIER GIORGIO SIMONELLI.-** (57 años). Casilla Correo 669, Buenos Aires, ARGENTINA RA 1000.-*Canje sellos nuevos catálogo y usados 1 x 1 de todo el mundo.*

1.317.- **FRANCISCO CHAO LOPEZ.-** (30 años) Pérez Cepeda 8, 2º D 15004 La Coruña, ESPAÑA. *Vendo mi colección de sellos de España de 1.975 - 1994.*

1.318.- **SEBASTIAN ALVAREZ GUTIERREZ.-** (68 años). Avda Gral. Mola 6 39770 Laredo (Cantabria). ESPAÑA. *Cambio sellos tema Fauna y Pintura. También botelitas en miniatura.*

1.319.- **MARCELO CASALEGNO.-** (29 años) Alte Brown 1538, Cañada de Gómez C.P. 2500 ARGENTINA. *Deseo canje de sellos, calendarios, tarjetas telefónicas, monedas, billetes y sobres de azúcar.*

1.320.- **SACHA SANTIAGO HARO GALLI.-** (15 años), Casilla Postal Nº. 29 C.P. 4427, Cafayate, Prov. Salta, ARGENTINA. *Colecciono sellos postales usados varios paises y varios temas, constetación inmediata.*

1.321.- **MANUEL RODRIGUEZ CASSANELLO.-**(39 años). Eloy Alfaro 1112 y Maldonado, Guayaquil,, ECUADOR. *Intercambio sellos con otros paises.*

1.322.- **JUAN B. FERNANDEZ LLAMAS.-** Rosalia de Castro, 84-9ºA 280035 Madrid ESPAÑA. *Intercambio de sellos con otros paises.*

1.323.- **VASILETS ALEXANDR MARIANOVICH.-** (39 años), K Marksa 25-27 Petropaviovsk 64200, KAZAKHSTAN.- *Colecciono sellos nuevos y S.P. D. de los siguientes temas: Colon, navidad, fauna, flora.*

1.324.- **JESUS NAVARRO IBAÑEZ.-** (43 años), apartado 1097 24080 León ESPAÑA. *Deseo sellos fauna América, intercambio.*

1.325.- **JOSE ALBERTO LIMONTA WEST.-** (25 años), Calle 45 e/30 y 32 # 3012A Nueba Gerona, Isla de la Juventud, CUBA. *Un amigo que desea intercambiar con otros coleccionistas del mundo.*

1.326.- **LUIS EMILIO GARCIA MARTINEZ.-** (28 años), C/ Maria Molinar, 18,7ºD 50007 Zaragoza, ESPAÑA. *Basket ball, Stamps, FDC, etc.*

1.327.- **JOSEPH SEGUI.-** (48 años), Kibouta Em Dor D.N. Jesreel 19355, ISRAEL. *Canjeo material filatélico, busco temas varios, Historia Postal, Cartas antiguas., etc.*

1.328.- **FRANCES AMOROS RUZAFA.-** (41 años), apartado 234, Petrer 03610 Alicante, ESPAÑA. *Compro, vendo, cambio temáticas: Antártida, Polar, Ajedrez, Colón-Descubrimiento, desnudos, pintura.*

1.329.- **ROBERTO FUENTES PADRON.-** (32 años), Justo Sánchez 33 e/F. Pais y S. Reyes, Majagua 67700, Ciego de Avila, CUBA.- *Deseo relaciones con fines sentimentales, quiero encontrar mi pareja para contraer matrimonio.*

1.320.- **BOLESLAW KONIOR.-** (47 años), P.O. Box 41 41-500 CHORZOW, POLONIA. *Canje de sellos con todos los paises.*

1.321.- **DOMINGO FUENTES MEDINA.-** (23 años), C/Marques del Turia 86-6 Benetuser 46.910 Valencia, ESPAÑA. *Amistad y canje de sellos de todo el mundo.*

1.322.- **EUGEN KNECHT.-** (66 años). Vogelherd 24 D-72555 Metzingen, ALEMANIA. *Canje de estampillas y sobres.*

1.323.- **ANIA GISELA APARICIO TROMPETA.-**(32 años). 21300 Apto. 1 Micro 9 Distrito Jodi Marti, Santiago de Cuba, Cp:p. 91100 CUBA. *Colecciono sellos, billetes y otros.*

1.324.- **EUGEN VITKIN.-** (60 años). P.O. Box 1005 29101 Kiriyat-Yam, ISRAEL. *Give mint stamps of Israel stamps need mint worlwide Columbus, 500 year.*

1.335.- **MARIANO MATEOS FERRARI.-** (47 años). Pico de los Artilleros, 86 C.P. 28030, Madrid, España. *Cambio billetes de todo el mundo (Unic), sellos y tarjetas telefónicas. Doy a cambio lo que necesites.*

1.336.- **SZCZEPANIAK KOZIMIERZ.-** (47 años). Roosvelt 22 m 13 64-920 PILA POLONIA. *Timbres neufs, banknotes, viewcards.*

1.337.- **ABDUL I.Y. KHATRI.-** P.O. Box 10672 Dar es Salam,. TANZANIA. *I Exchange stamps of Tanzania and Zairean, Kenya, Zanzibar, Malavi.*

1.338.- **MARIS NOVERMANIS.-** Maras Iela 4-33 LV-3000 Jelgava, LATVIA (LITUANIA). *I am exchange partner wich collect mint worldwide topical stamps, phonecards and banknotes.*

1.339.- **JUAN B. FERNANDEZ LLAMAS.-** (60 años) C/Rosalia de Castro, 84-9ºA 280 5, Madrid, ESPAÑA. *Colecciono los temas "Colón" y Música" (músicos famosos e instrumentos musicales. Intercambio.*

1.340.- **ALICE ANAMAN.-** (22 años). Agona Swedru P.O. Box 503. GHANA. *Exchange stamps, postard and phonercads.*

1.341.- **BISGONO FABRIO.-** (27 años). Vía Rotolo 28/A 84013 Cava dei Tirreni S.A. ITALIA. *Deseo recibir los sellos usados y postales de todo el mundo.*

1.346.- **FIDEL RIVERA GAMAZO.-** C/Eduardo Zamacois, 11-2ºA edificio Ipanema, Santa Cruz de Tenerife, ESPAÑA. *Colecciono usados temática militar todo el mundo, ofrezco usados España.*

1.343.- **RADAMAS PERES GUERRERO.-**(24 años). Calle 7ma Nº. 12814 Rodrigues Morine y Parque Este, Habana, CUBA. *Deseo mantener correspondencia con los amigos del Club "Eilat Philatelic Club de Israel" para canje de sellos, monedas y billetes.*

1.344.- **ING. ALEJANDRO SANCHEZ MOREIRA.-** (35 años). Apartado Postal 34035 C.H. 34 CP. 13400 HABANA, CUBA. *Deseo intercambio de sellos mint con todos los filatelistas del mundo temas: fauna, deportes y cosmos, doy sellos de Cuba.*

1.345.- **ROSEMOND AMOAL.-** (17 años). P.O. Box 17, Agona Mankrong C/R GHANA. Writhing letters, reading, music, etc.

1.346.- **MANUEL ALBERTO DIAZ.-** (32 años). Apartado de Correos No. 84 Cp. 82300 Banes, Holguin. CUBA. *Deseo intercambio filatélico, temas: en general y numismática billetes.*

1.347.- **JUAN CARLOS GALIANA DUEÑAS:** (31 años) C/San Marcos 39-41. 28004 Madrid, ESPAÑA. *Intercambio sellos nuevos y usados con todos los filatelistas de América y otros continentes.*

1.348.- **JUAN B. FERNANDEZ LLAMAS.-** (60 años). Rosalia de Castro, 84-9ºA 28035 MADRID, ESPAÑA. *Intercambio sellos de las temáticas: Colón Ferrocarriles y música.*

1.349.- **ALMA MARIA MADINYA VITORES.- (30 años).** Sauces VI Mz. 325 V. 10 Gayaquil. ECUADOR. *Intercambio estampillas, monedas y billetes.*

1.350.- **VLADIMIR PORFIERIEV.-** (33 años). Vinogradova 76/18, Kz.4800 12 Alamaty, KAZAKHASTAN. *I collect used stamps and cards of theme Christmas, Icons. Give used stampas of Kazakhstan.*

1.351.- **GAUDY CRISTIAN.**- (30 años) Baite Postale No. 2984 98713 Papeete TAHITI, POLYNESIE FRANCAISE. *Exchange des timbres postes neufs de l'archipels du pacifique Sud la PolynesiaFrancaise, des enveloppes ley your d'emission.*

1.352.- **GIANINI SERGIO.**- (60 años) Via Baglioni 50 06121 Perugia, ITALIA. *Scambio francobolli mondiali usati - Cerco temática massonería.*

1.353.- **IMANOL MIREN ZAMORANO LEON.**- (20 años) Bº Bidebieta Nº. 8 3ºDcha. 20400 TOLOSA (Guipuzcoa). ESPAÑA:- *Cambio sellos de España por Iberoamérica.*

1.354.- **EMMA BORKOM.**- (20 años) P.O. Box 232, Agona Swedru, GHANA W/A. *To have drieds from Ecuador and Sudamérica, boys and girls. Plese all letter will be reply.*

1.355.- **MARIA JOSE LE AO BASTOS.**- (45 años). R. Dionisio Rosendo, 125/1203 Centro Vitoria E.S. BRASIL. *Colecciono selos postais.*

1.356.- **WOLFGANG BOHEME.**- (54 años). Weissdomstr 26 D-01257 Dresden GERMAY. *I'm a german collector of postage stamps. Want contact to collector's of all American countries and islands welcome.*

1.357.- **YA'ARY MODECHAL.**- (60 años). *Advenced collector interesant in stamps from Israel for same according to muy wantlist.*

1.358.- **FERNANDO DANIEL DIAZ FLORES.**- (21 años). Casilla No. 09-04-317, Guayaquil, ECUADOR. *Deseo intercambio estampillas, billetes y monedas con coleccionistas de varios países.*

1.359.- **ANSON TAY.** (24 años) No. 5 Jalan Engan, Batu Pahat 83000, Johore, MALAYSIA.- *I collectors stamps and phonecards. I like to correspondence with other countries.*

1.360.- **FRANCISCO HERNANDEZ PACHECO.** (27 años). Àvda. Manuel Gorria 28 3ºE 29013 Malaga, ESPAÑA. *Español aficionado a la numismñática, cambiaria monedas con otros coleccionsistas del mundo.*

1.361.- **ROMILIO RAMIREZ TORRES.**- (32 años) Calle 8 # 2 e/ Carretera Central y 3era. Rpto. Ramón Quintana Holguín C.P. 80100. CUBA.

HUMOR FILATELICO

El envío de sellos "on approval". Sin haber sido solicitados especialmente en E. U. se está convirtiendo en una plaga hasta el punto que muchos filatelistas plantearon a través de las revistas del ramo, si en esta época de altos franqueos un coleccionista cualquiera estaba obligado a devolver material que no había solicitado. Casi todas las publicaciones dictaminaron que no, a menos que el que lo enviara no remitiera conjuntamente con los sellos el costo de su devolución.

Recientemente un coleccionista, que recibió "on approval" un lote que no había solicitado, le escribió al remitente la siguiente carta:

"Yo nunca he pedido ninguno de sus sellos, y por tanto ustedes jamás me los han enviado; pero aun en el caso de que lo hayan hecho, yo no los he recibido. Y si los recibí ya se los devolví, y si no los he devuelto no pienso hacerlo tampoco"

No es la primera vez que marido y mujer pelean por el asunto de los sellos del marido.

La mujer en tono acre le recrimina que por estar dedicado a sus sellos no se ocupa de ella ni de sus niños.

"Es más -le dice ella-, yo apuesto a que no te acuerdas ni del día de nuestro aniversario de bodas".

"Cómo puedo olvidarme de esa fecha -responde el marido-, si ese fue el día que conseguí completar mi Serie Pro-Archivo".

"EL FILATELISTA"

Club Ecuatoriano de Coleccionismo

Casilla Nº 09-01-9477

GUAYAQUIL - ECUADOR

Envíenos billetes de su país en varias denominaciones, repetido hasta cinco por cada tipo y nosotros le remitiremos preciosos sellos del Ecuador y mundiales en series completas, con temas: flora, fauna, deportes, espaciales, etc.

RENE AGUILAR

COMPRA SELLOS DE TODOS LOS PAISES EN SERIES COMPLETAS,
EN ESPECIAL DE TEMAS COMO FLORA, FAUNA, DEPORTES, COSMOS,
ARTE, TRENES, AVIONES, BARCOS, TRAJES REGIONALES, ETC.
ADEMAS BILLETES DE TODO EL MUNDO

PIDA INFORMES. SERIEDAD ABSOLUTA Y RESPUESTA INMEDIATA

P.O.BOX 09-01-9477, GUAYAQUIL, ECUADOR

ENRIQUE FLORES FREIRE

Casilla 09-01-9477 GUAYAQUIL ECUADOR

Novedades de Ecuador, sellos tematicos, F.D.C., monedas billetes, tarjetas telefonicas y material filatelico relacionado con las expediciones antarticas.
Paqueteria del Ecuador 100, 200, 500 y 1.000 sellos diferentes, precios sin competencia., Favor enviar $ 1.00 o un cupon de respuesta internacional para informes.

ALBUMES PARA SELLOS DEL ECUADOR

Si Ud. colecciona sellos de Ecuador y no tiene donde adherir sus sellos y hojitas souvenir, nuestra Institución tiene en existencia los ALBUMES editados por el BANCO CENTRAL DEL ECUADOR en dos tomos, a full color y al día. Pida informes, podemos enviar directamente a su domicilio.

INFORMES: CASILLA 09-01-9477, GUAYAQUIL, ECUADOR

Herr Luis Bravo
1548, chemin de Bel-Air
F-31530 Montaigut-sur-Save

F R A N C I A.
Colecciono el tema de la TORTUGA busco todo tipo de Documento,Marcas Postales,Cartas que han viajado,Matasellos,Enteros Postales(Públicos o Privados),Sobres Patrioticos Americanos,cualquier pieza interesante.

Envíenos billetes de su país varias denominaciones y repetidos hasta cinco de cada tipo y nosotros le remitiremos a cambio preciosos sellos del Ecuador y mundiales en series completas con temas de deportes, flora, fauna, espacio, arte, carros, trenes, aviones, barcos. etc. etc.
Si usted vende sus billetes, le compramos.

NUMISMATICA ECUADOR
Casilla 09-01-9477
GUAYAQUIL, ECUADOR

Penguin of Galápagos

Bulletin

Information Antarctic, covers, stamps, Interchange, bulletin, to get one copy, remit **1** IRC coupons or **90** used stamps of large size. TO: Fernando Molina . Casilla 09-01-16220, Guyaquil, Ecuador. South America. X-AD.

Polarpost-Sammlerverein-Bielefeld
EILINFO
• NUR ZUR PERSONLICHEN INFORMATION – MICHAEL FUCHS, KULMER STR. 20, 10783 BERLIN, 030-2152595 •
FAX-NR: 030/8837829 •

DBZ
DEUTSCHE BRIEFMARKEN-ZEITUNG

se
sammler express

Für den Polarpost-sammler
– GERMANY

DBZ, Postfach 1426, D 68604 Lampertheim